盛京時報
The Shengching Shihpao
[illegible]

論說

爲整頓吏治者進一解

民國成立。百度更新。國人引領而望治者。已非一日。然中央政府之措施。地方長官之綏畧。皆不能親授之於民。親民之官。厥爲牧令。宜如何慎重其選。俾能造福地方。無負設官分職之本旨。乃官制煩冗。層層束縛。當道又以從未施吏而輕視之。任意予奪。爲牧令者遂亦自甘卑賤。奮緣阿附。無所不至。猶是以極重極要之職守。付諸齷齪猥鄙之人。民生如何而不敝也。漢時吏治最善。非必人才皆盛。要亦重視守令。黃霸以太守入相二千石無論矣。前漢百官表云。縣令掌治其縣。萬戶以上。秩千石。大率方百里。明帝紀云。館陶公主爲子求郎不許。而賜錢千萬。謂群臣曰。郎官上應列宿。出宰百里。有非其人。則民受其殃。援古證今。其輕重吏治之心理。豈可以道里耶。夫滿清吏治之壞。一壞於保舉。再壞於捐納。而保舉之弊。瞻徇情面。援引私人。肖較捐納爲尤甚。民國肇造以來。捐納之陋習。雖不復見。然保舉之濫。每案仍以數百人聞。其乘時得保者。又無非達官武人之子姪戚友。國家名器。輕以假人。吏治前途。庸有澄清之一日乎。况各省屬縣。大者三四百里。小亦方二百里。政務殷繁。本非一人之精力。所能辦理。而至於盡美盡善。故爲今之計。不欲整頓吏治則已。如欲整頓吏治。請仿觀政之例。令各縣公署地方有政治知識之正紳。大縣三名。中縣二名。小縣一名。由政府委任以觀政職守。帮同舉辦農商工藝諸事。俾知官吏辦事之難。雖証以中外政治諸書。亦不爲扞格難行之論。縱近時知事。或恃奥援。或因僻遠。昏庸者終日酣嬉。不理政事。貪鄙者詐財枉法。顚倒是非。有此觀政之人。隱爲監察。亦當有所顧忌。振刷精神。力求法治。如觀政者之任性妄爲。官紳朋比。仍准人民禀請撤換。以符共和國家人民爲主之原則。吏治之整頓。舍不從此澈清者。吾不信也。或曰。中華民國者。本中華國民構造之。國民應各有無上之權力。以支配立法司法行政三大端。徒以直接柄國。勢所不能。遂舉代議士焉。選元首焉。一委立法。一委行政。以期爲國爲民。大今立法者之搗亂如故。行政者之仰息如故。欺令有人觀政。詎足以資挽救乎。不知民權發達之國家。始克能爲共和。未聞抑壓民權。而以共和稱者。雖曰共和僞共和耳。際此國家之行政機關。既爲一般私人所盤踞。而立法之機關。又復瞻徇顧私。一徇金錢。一徇武力。不惜爲人所利用。民意二字。久以置之腦後。故敢謂一二有心吏治者告。須知民爲邦本。當亟圖之。

律師大會與中國（傲）

國際律師大會。現在東京開會。中國方面亦派代表參加出席。聞明年擬在中國開會。是豈非提議請撤領事裁判權之絕好機會耶。然此項提議。以內政修明爲前提。所以國內之統一。與司法權之獨立。不可一日或緩也。中國此外廓清律師界。亦當務之急。中國本有律師試驗之規定。且就現在律師界言之。二三品學兼優之士。視歐美律師雖毫無遜色。然其大部分。則品類流雜。甚至市井無賴。稍有喉舌之才者。皆以大律師自命。毫無顧忌。若能在明年國際律師大會開會以前。廓清此種宿弊。則不但得不貽笑列國。民間惡律師之害。庶幾得艾除歟。

英國外交之特色（傲）

英之外交。世已有定論矣。其巧妙辛辣。各國無能及者。前法國首相(現外交委員長)路易巴爾都氏。此次在法國上下院對于英國痛加攻擊。謂關于德國戰爭責任者之引渡。及軍備縮小問題。用法去年向德國表示强硬態度之時。用法國首相之名義通告。今年當聲明讓步時。則用英國首相之名義通告。巴氏此言。洞揭英人肺肝。其說若揭矣。青島一役。英國亦曾派極少數之軍隊參戰。而其實不過在最安全之地。悠悠觀戰耳。不意旅華英人之任意發表利己的山東解決案也。乃恬然公言謂英軍復青島矣。英國外交之特色。蓋如此乎。其終如此乎。

西湖風景　(双峯插雲)

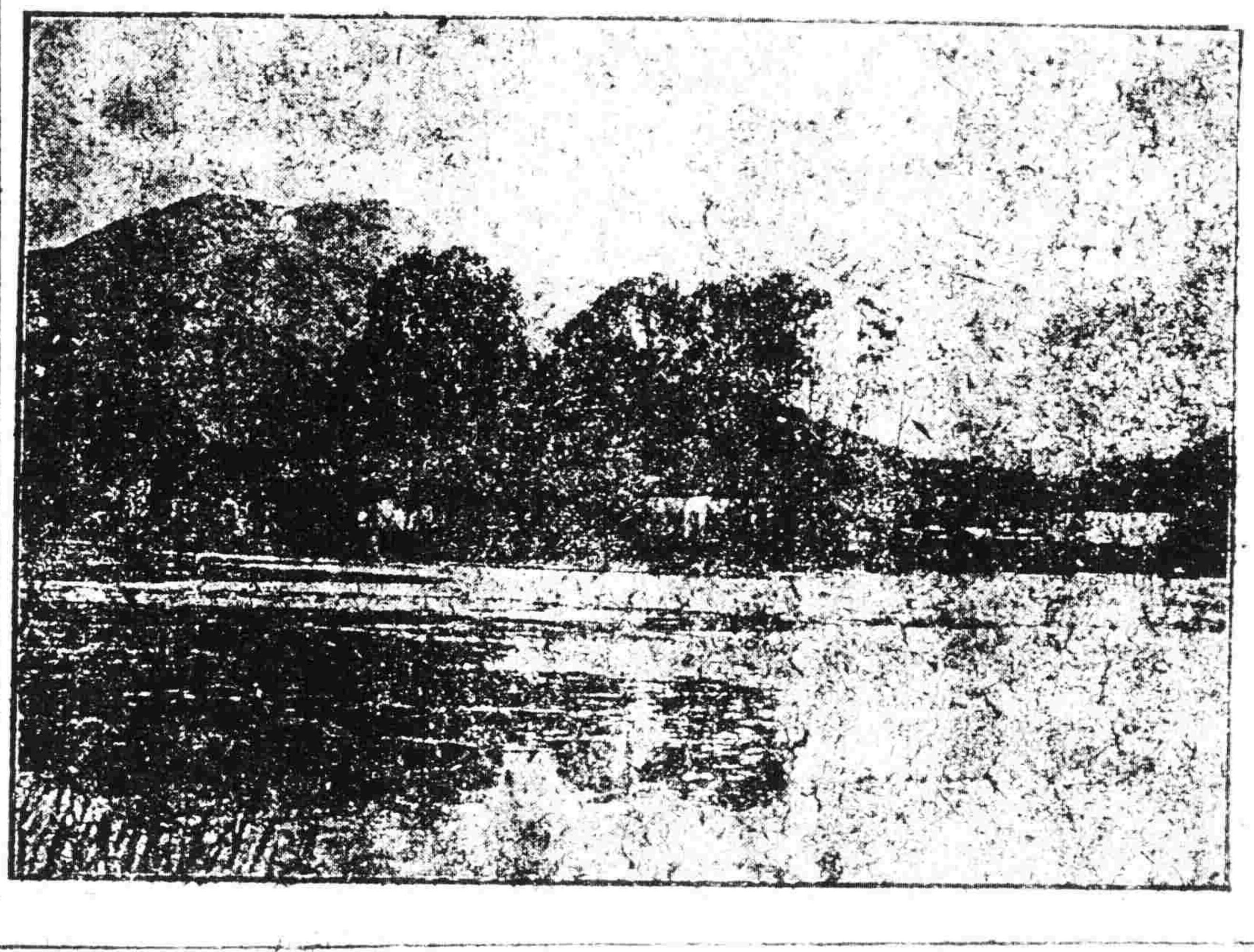

日華共存論（續）

文學博士 澤柳正太郎　法學博士 衣斐釮吉　共著

日本國民對於中國能披瀝誠意否中國人士對於日本無疑心否自成一種意味言之由來日華兩國國交實可謂之爲侮蔑及脅威之交換日本之對華要求縱令自衛上屬於正當而向中國政府交涉時每乏誠意懇切之念因之使中國人士以日本人常懷此意欲事未曾十分努力夫可爲日華國交之根本而圖發互了解之彼等尚如此者不過助長兩國民之誤解乖離更如營利會社及其他之實業家於對華觀念上以毫無充分之了解夫無論爲日本之目的常在中國領土而欲以武力獲得之爲日本外交之至於如此地者蓋有種種之原因論次於茲第一日本介在强國之間若不傾注全力於國防上殆不能保持獨立故其陸海軍較諸他種文官各部自有非常之權力例如陸海軍大臣直屬於天皇有發軍令之權能又有不經總理大臣直接上奏之特權故陸海軍人殆可不顧慮內閣之意向而行動其中關於外交雖同一事項而軍部與外務部常不一致如駐外之少壯武官等以威力及術數與中國人相接此即前所謂排日原因之第五項是也彼勇敢之軍人冒死入危地致外務部官吏夢想所不到之貴重諜報者實足以資國家之重大任務但所望於彼等者常將日本國民懇切之友情以對中國人及之外務部官吏之行動則頗論於消極的一面對於中國人當周知日本爭國交之要旨及使貿易企[illegible]之正比例自不待言然日本[illegible]人觀[illegible]之實業家在往昔[illegible]於目前小利或營與[illegible]對於合辦事業等不公平之利益分配等不致之態度構成排日之原因而招自己營業之障害如此等不外日本國民全體未嘗覺與日本帝國存亡榮辱相共者實爲中國且於擁護中國主權及尊重中國人士之人格上亦鮮充分注意所致吾等甚望外交官及對華實業家志士等直接活動於中國之人及凡在日本內地之國民其中如教育家實業家政治家軍人等俱能了解日華共存意義而立於此了解上毫不失與對於中國人士之誠意及懇切焉

自中國人觀之日華國交之所以缺圓者似緣日本對中國之惡意自日本觀久不自覺之中國態度實爲日華親善之障礙試翻中國歷史可知其對四鄰諸國之外交無一不以無誠意充實其中若宋之對於遼金元之外交實議和首鼠兩端毫無一點誠意如此無誠意之權謀實爲逸其滅亡之大原因明天子之求和於秀吉時亦全貪其言恬不爲怪至現今當列强注意國際正義之時代無論何種之中國外交家敢行權術的權謀如往昔者想無之然而如遠交近攻政策及以夷制夷政策今仍爲中國外交政策之傳統的標語幸滿率對於下關條約一面約遼島半島之割讓一面且竭通俄德佛之擾誘三國干涉單以此一事觀之以夷制夷遠交近攻之策似大著成功然究其結果則不過排斥日本而引入俄德而已近者如爲排日動機之山東問題亦毫無忖度日本誠意之態度一意欲與遠隔之歐美利加相勾而攻鄰近之日本欲使威爾遜倒履西園寺牧野反爲美國所致俾[illegible]超氏發國際間有强權無公理正義人道不過爲强者口頭禪之嘆由來中國人之觀日本太過猜疑明太祖遺訓皇明祖訓中列夷國十五有日本之下特記必可絕之諸此固因受倭寇之侵害自非無理而奉此敗殘之明朝遺訓於海島苦節半世之鄭成功非日本平戶人田川氏之所生者乎恩怨宛如相糾之纏昨日之敵今則黨之亦可思也即如山東問題中國當初對於日本苟能披瀝胸懷以誠意相接然後臨於巴黎會議則如彼失墜國威之拙劣外交狀態自可消滅於無形矣日本依日英同盟之本義以芟除德意志之禍根於中國爲目的

（未完）

醒俄小說　幻幻幻（四）

盡恐怕現在雖是愛他。倘一日他們老夫妻溘然長逝了。不是反使小姐零丁孤苦麼。因此老主人一心一意。要替小姐招個丈夫。以了却心願。那知小姐的心理。却又和別人不同。他因看了古時的書上。說凡大英雄大豪傑。沒有一個不是從貧苦中出來的。所以他在主人面前。立下一個求婚的誓約。他說要願他這幾條的。他就認他爲丈夫。否則情願終寡。現在吾且說給你聽。這條約。你想想究竟與你合不合麼。那第一條就是要形容枯黃。氣色滿面的。第二條是要在大風大雪大雨的時候。還穿着單衣的。第三條是年紀要二十左右的。第四條是須在十二月望日。到此地來的。當下小姐說了這幾條出來。吾不覺暗裏好笑起來。想合第一條的。盡者有的。要合第二條是難了。要合第三條是更覺難了。若說要合第四條。吾恐天下沒有這等湊巧的事情呢。那知道偏偏一滴水滴在油瓶裏。今天却是十二月十五。你偏今天到此地來。眞是天作之合。再要合這資格的沒有了。請你快快隨吾去見主人罷。

第三章　引見

却說吾聽了老媽的一番言語。心裏想道天下那有這等湊巧事情。豈是小姐預先知道。吾今天要到此地來。故意設下這等難題兒麼。眞是希奇。所謂天下人不可貌相。像吾這樣的窮人。知道今天偏有一步妻財運交呢。自今以後。眼見惡運已是轉關。就要福星高照。大運一齊來了。吾一壁想運氣。一壁即忙打算將來的大計畫。却不知吾的身體。不由自主的已竟跟了老媽走了。停了一刻。吾愈想愈出神了。什麼遊花園咧。造公館咧。娶姨太太咧。買汽車咧。開銀行咧。[illegible]的希望。紛至沓來了不得呢。（未完）

廣告

滿鐵定期航路 [illegible]
青島上海行　榊丸　每禮拜五正午開往青島上海行
上海行　神戶丸　每禮拜二正午開往上海行
▲以上兩船均設有船內無線電信局
滿鐵埠頭事務所船舶課
客貨取扱　丸二商會
大連監部通二丁目（電話二六四•一八五五）

日本郵船會社　瀛船　大連出帆
營口丸　四月十日門司神戶橫濱行
代理店三井洋行大連支店
乘船票由本出張所自賣如有坐客請至本所購買　電話四六〇•二〇一

介紹名醫
高君蘊玉幼承家學潛心醫術凡男婦大小方脈無不研究有素及壯遊東省同鄉同寅中之抱采薪者一經診治無不藥到病除先行營口醫院計今三年以仁心行仁術活人尤夥同人等欽感之餘用特登報表彰並爲患病者紹介焉（先生寓營口小東門四川會館藥房）
介紹人　謝裕昆　王鏡南　楊明理　于翰三　楊名椿　錢鏡滄　施雨亭　劉翠龍　楊廷秀　姜孟森

聲明作廢
啓者茲有英商利記洋行由本行接辦所有一切交易均歸本行繼續照常營業特此聲明
英商安利洋行謹啓

日商三井洋行謹啓
爲聲明事日商三井洋行於中華民國七年舊曆十月間由李德馨存在本行房契一張該房坐落在奉天小西關第四警察署門牌六百七十八號買主德潤計房十八間共價大洋玖百[illegible]記天字二九五四號二二頁本行不慎將該房契失去日後如有得該契歸還李德馨名下收執如外人拾得該契則作爲無效特此登報聲明俾週衆知

新到軍衣材料　黃綠呢
大東門裡　怡信洋行　洋服部
電話　中二三二一番
如有外城遠路者賞函即將樣子寄呈不悞

欲求高等之職業者　欲在家研究西醫者　注意
西醫學部　教授生理學及中文處方學解剖學衛生學藥物學[illegible]
本會創辦已兩年矣成效卓著所有會員已得[illegible]
[illegible]
催眠術 [illegible]
東亞精神學會 [illegible]

招商局圖南快輪准於舊曆二月二十[illegible]（即禮拜四早）由營口開往上海
代理客票店大西門裡[illegible]

東省護路軍總司令部咨稽查處稽查員趙君功甫之德政
[illegible]
大興號　和泰公司　高彩堂　李聞九　[illegible]
李有餘　王景榮　郭東橋　[illegible]

恭頌現住一面坡東葦沙河站吉林陸軍第三混成旅第二團第三營營長魏君炳寅暨住石道河子十一[illegible]長姚居游二公之德政
[illegible]

聲明詹克斌失財産信用
啓者敝人有孫詹克斌遊手好閒不務正業[illegible]中外人等再有[illegible]
敝人　詹[illegible]

日站天福樓重新開張廣告
敝樓自去春開張以來荷蒙中外紳商各界賜顧不勝感激[illegible]
城裡代表人　馬紹九
日站[illegible]　敬啓

恭頌黑龍江駐海陸軍第一混成旅步兵團[illegible]清先生之德政
[illegible]

恭頌警察及清鄉各人員獲任通匪者之德政
[illegible]
撫順縣四鄉紳民[illegible]

中國局勢

●拉氏述新銀團之目的（三日發 上海專電）

拉孟德氏答中國新聞記者曰新銀行團之目的在扶助中國振興實業改良幣制發達交通等要政至對于內政決不加以干涉又新銀團不僅不作成勢力範圍于將來即從來各國原有之勢力範圍亦希望令其逐漸消滅予在日本間聞日本資本家有撤廢滿蒙除外主張之意也新銀團際中國混亂之今日果取若何態度雖難斷言但當尊重中國民意以資決定云云

●俄文報主筆受罰（三日發 上海專電）

近充俄文上海生計報主筆森尼谷氏斷定監禁三個月聞渠犯誣陷之罪逃往北京但數日前又在上海拘獲擬于下期俄國輪船開行時即將驅逐出境解回海參威受審現經交保釋放森主筆不服而上訴于北京云云

●岑西林亟還廣州原因（二日發 廣東專電）

岑春煊氏已于三十一日午後歸還廣州原岑氏本擬留韶州以謀根本的解決嗣接伍廷芳離廣之報遂即歸來又從友系民黨議員等亦去廣東而赴香港聞在同地計畫將軍政府國會移往雲南並于此際設與段派提攜

●江蘇監獄逃走罪犯（三日發 上海專電）

近日江蘇省監獄逃走之犯人一百七十八人業經捕獲者只有廿七人現經陸軍法院長官拘禁該長官澈底查究其反叛之由來

●伍秩庸語晨報記者（二日發 香港來電）

▲表白其個人之希望

前月三十日離粵之伍廷芳現尚滯留香港伍氏語晨報一記者曰予離去廣東不外回復和平維持法律秩序之目的予已嫌惡世事從前已有隱退之希望爲一變與中國人乃因我國之安寧而努力予知欲得權勢富貴之多數人彼等以國事爲念專謀小己之利益或黨派之利益予無論如何之政派不喜加入所希望者在維持秩序且對中國聊有所貢獻現已大爲失望予若爲青年則久已於以前斷念此希望予因欲盡微力於國家故隱忍至今現在香港暫事靜養即返廣東予出發廣東之後聞各種之風說且講予企畫之各種手段若予於國家苟爲有用尚期待今後事件之發展予之事業完成在即今表煊氏由韶關回來恐對於予之決心當更與以便宜云

●安系憲議彈劾靳內閣（四日發 北京專電）

安福派議員現因靳雲鵬忽辭忽留殊爲失望連日秘密協議聯名提出彈劾書要求中央另行物色賢員繼任倘不達到目的必將搗亂無已

●王芝祥辭不受命（四日發 北京專電）

東省以軍事協定取消問題與和局前途有特別關係擬指派王鉄珊啣命南下詢明中央對付該項問題之態度詎料東省召王赴府磋商此事而王竟堅辭不往

●舊議員二次發表主張（四日發 北京專電）

在京舊國會議員王家襄等一百七十九人發表二次宣言書主張以六年六月十二日以前國會分子制定憲法俟憲法公布後新舊兩國會同時取消改選憲法上之國會希望兩北當局捐除枝節之爭俾使和會早日開議

●派傅良佐勸慰段合肥（四日發 北京專電）

昨早（三日）東海又派傅良佐再赴開河勸慰合肥即日歸寓聞傅氏於午後三時進府覆命稱合肥仍不願於三五日內入城

●俄人對于鮑督之反感（四日發 哈爾濱來電）

▲鐵路工人擬同盟罷業

此間一般俄人對于鮑督頗形反感就中鐵路人員尤爲激烈刻擬同盟罷業但經聯合會極力慰撫得以僅保小康又電云中國側對于俄人能業說倘或見諸事實擬即招募華人以資運轉但俄人以爲不值一笑

●李烈鈞回粵後之位置（四日發 廣東專電）

李烈鈞于二日回抵廣東旋即任爲瑤崖鎮守使及廣東海峽防務督辦又電云李根源與陳鴻英刻已更換其地位

●李閩督電詢對付南軍（五日發 北京專電）

李厚基電詢政府名云南軍之希望投降者現在要求先行支付軍費十五萬元並提議以參謀官三名爲質請示如何辦理當經國務院電復謂南軍如果真切希望投降則支付軍費一事並無障礙但切勿發給軍械云

●外人投資鑛業之電訓（五日發 北京專電）

政府電訓各省謂爲經營鑛山若欲與外國締結借欵契約或合辦者務須預先請求政府之允許

●電告日本延緩撤兵（五日發 北京專電）

駐在海參威之李家鰲拍來快電云日本此次宣言與捷克軍隊同時實行撤兵其宗旨純爲延緩撤兵時期云云料想中國軍隊將與美國同時實行撤回

●合辦東方生命保險社（五日發 北京專電）

日本三菱公司並明治生命保險會社與周自齊籌此次決定合辦資本金一百萬圓之東方生命保險會社

●勞農政府將派員來京（五日發 北京專電）

據消息云海參威勞農政府近當派遣澳天斯基秘密來京令其與北京政府行非公式的交涉

●參陸處特開軍事會議（五日發 北京專電）

參陸辦公處鑑于南方形勢行將轉換四日特開會議決定電訓駐在閩湘兩省軍隊謂南方雖不欲開戰然其方針未曾確定殊難維持現狀必須嚴行戰備以備萬一將並令暫緩裁撤軍隊承認對于該軍發放軍餉

歐美時事

●魯爾形勢之危急（廿八日發 伯林來電）

伯林軍隊司令施策將軍昨訪員云魯爾之形勢甚形危急其紅隊陸軍類於過激派多屬有軍事經驗之武人且軍需完備云云

●德議會承認內閣方針（一日發 巴黎來電）

據伯林消息德國國民議會關於新內閣施政方針之闡明業已承認且否決不信任案

●美國對土問題之觀測（一日發 華盛頓來電）

據外交界觀測威爾遜總統關於土耳其問題曾發通牒於最高會議之態度對該問題未與以何等實質的變更依彼等之意見美國對土國未曾宣戰美國對本問題不過有間接之關係威爾遜總統之通牒仍不外爲陳述米國之主張請土國撤出歐洲撤退但阿爾尼阿之分交代表對土和約已於四月中通告提出於巴黎駐在之土國代表

●新總理報告法國態度（卅日發 巴黎來電）

據伯林消息新總理密有拉氏報告云法國對於占領中立地帶之要求業已放棄且許德國于二三星期內在魯爾地方派遣強有力之軍隊

●波蘭軍防禦過激派（三十一日發 舊金山來電）

據波蘭消息云波蘭軍隊以煤氣彈輪砲大砲內河炮船飛機及騎隊等堅守其戰綫以禦過激派

●公債息金運抵紐約（卅一日發 舊金山來電）

據紐約消息償還英法兩國公債十月份利息之金塊價值英金二百萬磅現已運到紐約

●巴西路工同盟罷工（卅一日發 舊金山來電）

巴西已宣布同盟罷工各鐵路暫停行車能工者干涉未罷工之人且攻擊保安隊又行搶掠各處發生亂事被拘者甚多政府威嚇將以嚴酷之手段對待

●德國新內閣之人物（卅一日發 巴黎來電）

德國新內閣業已成立密有拉氏任總理兼外交總長前總理巴威爾氏任交通總長克阿氏以副總理兼任內務總長斯司托氏任爲國防總長

西比利亞問題

●斯將軍竟受死刑（卅日發 巴黎來電）

據莫斯科來電云日俄戰爭時之旅順口司令官斯的索爾將軍被勞農政府宣告死刑

●中東路俄代表將赴京（四日發 哈爾濱來電）

威埠臨時政府之中東路代表薩磅斯吉氏日內當赴北京

●捷克軍司令官抵威埠（四日發 哈爾濱來電）

捷克軍司令官刻已行抵威埠其司令部則仍在基塔

●過激派與社會黨妥洽（五日發 東京專電）

在尼哥萊斯開會之極東勞動代表會除臨時政府側外其他各地方社會黨過激派等五百名均行參列過激派與社會黨似經互讓妥洽

●勞農政府致電日外相（五日發 東京專電）

俄勞農政府關于尼哥萊斯克事件由莫斯科經伊爾庫茨克電致內田外相略云日俄兩軍在尼市之衝突務請一番考慮以重邦交云云

●日軍官對俄之聲明書（五日發 東京專電）

▲要求敏捷回答

據威埠來電云日軍司令部基於本國政府之駐兵宣言致俄官憲以一種聲明書關於[illegible]保證不施妨礙共同警備限爲四日午後九時前[illegible]

日本近情

●激派殺戮官吏證實（五日發 東京專電）

據威埠來電云駐尼哥萊斯克石田領事慘被激派殺戮[illegible]有駐尼日軍亦遭全滅慘劇事實

●原首相參列近畿大會（四日發 東京專電）

原首相訂于十五日離京前往大阪以政友會總裁之資格參列近畿大會

●政府側海員代表確定（四日發 東京專電）

萬國海員勞働會之政府側代表已內定爲內田嘉吉寺野精一兩氏

●皇太子巡視佐世保（四日發 東京專電）

東宮殿下刻已安抵佐世保巡視鎮守府重砲兵隊海軍工廠等處

●兩團體合併事務所（四日發 東京專電）

新正會與正交俱樂部合併事務所是爲組織中立團体之前提

●日皇暫緩還宮（四日發 東京專電）

在葉山避寒中之日皇因聖躬微有違和暫緩還宮

●緩撤駐西伯利隊之聲明（五日發 東京專電）

田中陸相之聲明略云吾軍雖欲撤退因西伯利情態勢有所不可能當經駐威日軍警告俄官憲要求反省云云

●國際律師會決定事項（五日發 東京專電）

國際律師大會決定下列各項

一、明年度在北京開會

二、中國設立律師協會

三、推增島博士爲會長

命令專電

▲大總統令（四月二日）

▲歐陽鎔延宮茂泉均加陸軍步兵上校銜此令▲內務總長田文烈呈准浙江省長齊耀珊咨請任命張良楷爲建德縣知事鄒業宗爲開化縣知事江宗濂爲崑山縣知事均照准此令▲內務總長田文烈呈准署福建省長李厚基咨請任[illegible]爲[illegible]長樂縣知事照准此令▲陸軍總長靳雲鵬呈請將王成芳馮治安王玉廷牛文斌陸錦常伊士珍加陸軍步兵少校銜李炳林授爲陸軍三等軍需正那治周加陸軍三等軍需正銜均照准此令▲[illegible]猛首給一等文虎章此令

獻西愛[illegible]芝麥克斯均給予一等文虎章此令（四月三日）

●財部最近之收入

政界確訊財政部近日據各處報解稅捐各欵計有津浦貨捐局八年分各項雜稅八百元山西實業廳各項雜稅二千八百十五元湖北印花稅分處三月分印花稅八千元金陵關二月分代銷印花稅四十六元蘇州關二月分代銷印花稅六十六元淞江運署二月分代銷印花稅卅元總共一萬一千[illegible]百元又據各處報告已收未解者計有湖南印花稅分處二月分印花稅四千六百圓奉天印花稅分處二月分銷售印花稅一萬九千八百九十五圓上海關一月分征收常關稅[illegible]二萬元浙海關一月分征收常關稅[illegible]千元蕪湖關二月分征收常關稅七千三百五十二元甌海關二月分征收常稅一萬六千零四十一元新[illegible]提[illegible]二月中旬征收稅銀關平銀二千[illegible]武昌關征收常稅四千一百元共四十九萬餘元

東三省新聞

▲奉 天▼

●使署會議之內幕

據確訊張使于昨晨擬日在使署邀集張叙五司令劉恩格副議長及張輔臣總參議長並某某等省之代表四人大開會議其內容約分二端(一)為擁護新閣辦法(二)為調同陝魯奉軍之準備至午後五鐘始行散會云 (神)

●電告拒絕俄黨要求撤兵

使署准黑龍江督軍孫烈臣電告俄國新黨勢力漸次擴張其軍隊陸續增添北要請我國將駐紮威埠保護華僑之軍兵全行撤退以資親善所有華僑由彼黨另全保護等情當經嚴詞拒絕云云 (尭)

●鮑吉督行將來奉

吉林督軍鮑廷九來奉之說喧傳已久茲據使署人云昨由鮑督來電確將來奉(一)關於中東路善後問題(二)關於吉林軍隊編制問題(三)關於奉吉共同出兵國防問題因種種之要公必須與張使面商故擬日內前來云 (前)

●張使捐資賑濟俄民

鮑督廷九為体恤旅居東省鐵路沿綫之俄國僑民起見前曾致電張使請示賑濟辦法茲聞張使已復電允准並首先捐洋五百元以示救災卹隣之至意云 (神)

●各代表相繼離奉

日前張使壽辰各省派遣代表接踵蒞奉現在壽已旋過各代表已多旋返茲聞李治彝胡詠澄餘之珩張秀姒瞿兆麟楊垣白武杜文泳于化龍林沿姚聯奎張光新等於日昨相繼搭車去奉云 (文)

●旅奉粵人歡迎葉專使

二日旅奉廣東同鄉假座錦優兩奉天商務總會開茶話會歡迎葉專使暨隨員諸君先由發起人林啓元胡子晉唐子華鄧日初諸人公推談鶴帆為臨時主席林生君為官佈開下午二時開會主席將同人歡迎之意陳說一遍隨宣讀歡迎詞大致謂葉公文章經濟兩者兼優早著聲朝已甚群彥鼎革而後功業彌彰近頃奉命勸業公過瀋陽同人爲里一堂得驗丰采至爲欣幸敬祝葉公從此前程日進發我國家惠及桑梓等語葉使暨隨員起立致謝辭並演說最近之實業抱負及鄉人旅外與發之義務與失勢力消長之原理詳洋灑灑全體為之動容至四時而散隨拍一照以留紀念此次廣東同鄉原擬設讌為[illegible]故改為茶話會云

●各軍官與少帥會議

昨(即四日)午後一時張總司令之長公子(即衛隊旅團長)偕同參謀長榮華卿(即師師長)景惠二十七師師長張作相及各參謀官等在軍署辦公室討論軍事上之計畫直至三鐘時表決同赴使署報告云 (文)

●各縣商會來省借款

自官局勒令各縣收回私帖後市面上紙幣缺少周轉頗難各縣商會為活動市面計現多紛紛來省向官銀號息借一二紙幣更有請便在市發號兌換銅元者整頓金融之結果於此已可見矣 (票)

●合辦電車公司之進行

日商大倉組擬與奉當局合辦一電車公司現已磋商進行其通行路線暫時擬分三條一由小西門城直通日本車站一由大西門城直通日界平康里一由大西關商埠子路繞道至商埠一帶將來再酌量擴充至城裡各地交通之便利可指日而待也 (神)

●國會紀念日通令放假

本月八日為國會開幕始期曾經中央明令定為紀念日故各省循例于是日通令各機關一律放假以伸慶祝茲聞張兼省長于日昨通令各機關屆期一律放假云 (神)

●趙恭寅有葫蘆島會辦消息

前瀋陽縣知事趙恭寅宦奉有年頗著才幹張使擬保任葫蘆島會辦此次周仰萇督辦來省旅使與之磋商已得周氏同意大約可成事實云 (前)

●清鄉委員被控

瀋城縣民人于之成在巡閱使署控告該縣清鄉局薛良爲盜訛詐伊任于題德等情業蒙張使批飭東三省清鄉總局切實查覆矣 (前)

●旅順工科招收中國學生

旅順工科學堂昨年規定收受中國學生當由駐京日公使小幡氏函達教育部通令各省咨送入學茲聞該校又屆招收新生之際教育廳已奉到部文於昨五號考試中學畢業資格者報名以便轉送肄業云 (日)

●調處知事委員互控案

義縣知事張國垣與清鄉委員王某互控已誌前報茲經籍隸義縣之某某軍官等出面調停雙方亦均願和讓擬行和平了結云 (前)

●部視學來奉之先聲

教育部以東省北居湧隨與學校暨所辦學務是否優良曾行調查故由教育部特派視學有二人來奉業經電謝陰昌廳長該廳長當令各學校預備一切云 (强)

●路工淌奉北上

東省鐵路工人同盟罷工後經鮑督決定一律更換華工以免再罷工後患茲已在京[illegible]工人六七十名日昨由京乘車到奉當即換乘南滿車赴長云

●高等廳實行分離

高等審檢兩廳長互相衝突決意分離惟該廳存有欵項十餘萬分配為難于是張務會計各員多未到廳辦公現為張使所探悉將召集兩廳長傳見面諭所有存欵檢察廳撥十分之四審判廳撥十分之六兩廳內部實行妥協分離矣 (尭)

●劉軍需官請撥欠餉

駐黑陝西奉軍許總兩補充旅積欠兵餉已五閱月茲經許劉兩旅長特派軍需官樹棠來奉呈請張使籌辦張使以該兩旅軍餉向歸中央發給是以令劉軍需官赴京與奉軍司令部磋商辦法云 (强)

●派員致祭清陵

昨清明日為清陵致祭之期照三六條部請特派東北二陵長官安為致祭并先期備辦牛羊及各種果品並用高麗紙著五色成捐在各該陵焚化云 (日)

●委任登記主任

德惠縣署登記主任以佐儀因有別項差缺現已辭職昨由高等審判廳長委任登記講習所畢業之方瑞兆前往接充業經赴行前往矣 (神)

●注音傳習所聘請教員

省教育會社會教育部擬辦注音字母傳習所現經聚宗周部長擬定敦聘省議會秘書金靜乃充任云 (日)

●律師請在瀋執行職務不准

前在鐵嶺執行職務之律師石五雲因受懲戒處分停止職務現已期滿該律師昨特在高等廳呈請擬加入瀋陽律師公會在瀋執行職務呂廳長以謂瀋陽律師額數已足不能再加所請礙難照准云云 (前)

●同善堂施種牛痘

大西關同善堂每年于春間施種牛痘一次茲聞該堂奉督察廳指令定于本月八日起施種牛痘現已張貼布告俾衆周知云 (文)

●偵探被革送究

稽查處偵探趴某前在西關熱鬧街滓獲冷乘廣及李氏婦送交軍法課審辦並記指冷某冒充稽查李氏婦係娼窯主經顏課長一再鞠訊確非事實故于日昨以軍話告知稽查處長楊寶山將偵探趴某撤革已發押于模範監獄矣 (文)

▲長 春▼

●葉專使過長赴哈

中國實業專使葉譽虎於昨四號到長下榻於益豐旅館聞尚不能小住數日即由長赴哈調查東北路實業隨帶人員亦不甚多若然則吾國實業前途其有振興之希望歟

●消防隊長撤職

消防隊原係警察之一部分附設第一區署內日前該隊薪餉無多實難支持幸該隊長閻永清不辭勞苦統率有方嚴隊長[illegible]長如此辦之誰曰不宜

●屠宰罷市原因

本埠各屠宰已經罷市數日查其原因係加添捐稅過重無力繳納是以該行結合停止屠宰備官廳強迫收捐勸改他業以致商埠及城內全無猪肉可食城內各家有必須肉食者則紛紛赴頭道溝租界購買聞近來權宰殺業者亦皆遷入頭道溝恢復為業租界內買肉者多生意異常發達云

●各界預備賀喜忙

本埠紳王郡山住宅改建樓房現已落成擇於四月一日為其子完婚本埠故學各界均預備匾額對聯彩帳等件以便屆期恭送現將商學兩界所送匾聯採錄如下學界送匾文為公好義聯語亦手成家誰謂多財方皆熱心公益要留好樣與兒曹商界送匾文為樂善好施聯語具世眼光抱負經濟辦興教育開湧城風氣之先偉國民同欽偉績饒有家庭幸福春滿賞花滿荊樹高茂厦落成而後為哲嗣更續新婚

▲營 口▼

●令報欠付僑民債欵

營口縣公署現奉省令案准管理特種財產事務局函開查管理特種財產條例第三條內凡有應付前德奧人民欵項物件均應送交該管地方官廳等語現在關於德奧僑民財物之事業經次第辦理凡有欠付德奧僑民債欵者自應先行開單呈報以憑查核相應函請查照希即佈告各商民如有欠付德奧僑民貨欵或他種欵項者限期開單呈報該管官廳以憑核辦倘或意存觀望隱匿不報一經查出即按照條例辦理云云分行各分佈該縣即使遵照辦理云

●張廳長注重路政

警察廳長張舜卿氏現以天氣和暖積雪融化如街巷道路被車轍輾出凹凸不平往來行人步履為艱若不設法修理殊於交通不便日昨特飭令各署會衛生科督令清道夫及清潔夫每日分段修理以重路政而利交通云

●委任衛生科員

警察廳衛生科員史恩泉君調升收捐處委員已誌昨報所遺科員一席未便久懸張廳長委任馮錫藩接充馮君奉委即日到差任事矣

●設立船捐分卡

遼河四籌船捐分卡歷年設在田庄台徵收捐欵茲遼河解凍船支將行來營警察廳張廳長仍照前案在田庄台設立四籌船捐分卡委任吳兆麟前往徵收並派勤務員安成德隨同襄助一切云

▲大 連▼

●兩車相撞之危險

東碼頭於下日昨午後三時有運輸貨車向北行駛迅速忽由碼頭開向市內之電車與相衝遇電車翻倒幸兩方氣力尚小未致傷及人命僅有日人某氏頭部擦傷[illegible]

●取引大開運動會

大山取株式商品取引所近為開業誌盛特開紀念運動會原定於本月二日開會屆時天雨連綿街上泥濘未便跑賽爰改於三號正午十二時假大和旅館開會以便招待來賓云

▲海 城▼

●師中學生罷課

海城師範中學校學生現因校內設有收買部辦理未善並宿舍未能整潔及堂役所備火食太儉向校長陳某要求變通辦法該校長未允其請故各學生群起公憤于月之二日全班百餘人一律罷課當即出校散住旅店並于三日推舉士紳出為調和令各學生暫先歸校所要求事項容後設商各生尚未允諾如何結局容訪續誌

▲范家屯▼

●巡捕辦事認真

本埠日警署巡捕岳貴麟已調任長春巡捕巡捕房委傅較山接充貴麟勇敢有為作事認真自去冬抵埠以來嚴禁煙賭不遺餘力是以各界咸表歡迎謂與韓昔之巡捕大不相同矣

▲哈爾濱▼

●俄新黨購糧

多數俄國境內糧食缺乏已經現聞該政府派代表來哈收買大宗白麵小麥以便附江時運往伯力黑河等處且新黨已佔領希斯克站遂將行戰事日間即可望完全消滅火車不久開通擬由哈採辦大宗麵粉發往依附古揚克及沿路各站之村鎮以救濟民食云

●擬改用大洋減運費

近來羌帖已落至極點老帖挑剔日甚一日鐵路各月開支各職員及工人薪水無法應付現擬向當局請求撥回暫軍到哈屍夾會議擬一律改用大洋中俄方面已預備為此故上之接濟廉價鐵路公司得以開支數月未發之薪水惟鐵路運費較加至六十倍比較前幾及中國內省各路之運費為預不特輪運家受虧即公司亦大受影響擬實行減輕運費俾運輸得以活動而免停滯云

▲桓 仁▼

●勸學所長更替

桓仁勸學所所長柳庭林任差多年頗有成績但以事務紛繁屢次請假未蒙允准今又呈請辭職經士紳等公議仍請前所長佟至川接充柳君亦願充當勸學員襄助辦理業經同邑督許可佟玉川已於四月一日到所事矣

▲西 安▼

●單團長校閱防軍

駐西安陸軍第九團單步峰團長以該團軍隊分駐於東豐海龍輝南等縣際茲春融實行辦理之期防軍對於勤務的應事辦理如何現宜校閱特於月之一日晨該團劉教練官王書前往兩往該隊駐在地校閱以資修頓云

●[illegible]

本邑二道街警察分所巡官徐化堂因事辭職所遺巡官一席日昨經警察所長劉化民將西路警察馬隊第三隊長范魁武調充該遺隊長一席已委警察所郭瑞芝陞充現均奉委就事云

▲義 縣▼

●巡官委定

尚警察所內差遣巡官金玉堂前任所長委派代理日昨經新任所長常振邦實行委任尚來隨員陳闌章補升金巡官則仍充差遣巡長均於日昨四月一號就事矣

▲岫 岩▼

●祭祀關岳

三月三十一日為祀關岳大典文知事先期令收捐處籌辦祭品是日早四鐘躬行典禮一時香煙繚繞燈火輝煌祭儀嚴肅蹌蹌蹌蹌頗極其盛關岳有靈當亦欣然色喜也

●區官旋返

南區區官洪振陞辦理公益事宜異常出力上月二十九日因某要公必須面與所長商磋是以整裝來岫下榻福合園當往警察所承商後與各界話舊一番翌日即行返區矣

▲柳 河▼

●稽查擢陞

柳河縣第二區三分駐所巡官趙享之因事撤差遺缺由委警察所稽查員趙廷忱接充該員奉委已於三月三十號東裝前往任事云

●槍斃胡匪

柳河縣第四區區官獲送盜犯張萬庫一名在監積押數日現奉王齋之監督訊明係奉省憲核准於三月三十一號下午五點鐘奉電正法當由監獄提出驗明正身通知軍警護綁赴西門外槍斃示衆矣

▲雙 城▼

●軍警聯合追匪

縣警察所所長孫雨青督飭各區分所長暨保衛游擊隊與陸軍幷連長趙五聯絡一氣日前出外勦匪巨匪君子人見大隊軍警尾追趕急勢力不敵又兼江河漸開實難渡越遂將綁得人票一律放回該匪等於上月二十三日四散逃不知去向至二十九號開七與三家子界义起大股胡匪一百餘名遂派幹警前往查察真相如何容再詳誌

▲樺 甸▼

●學界近聞一束(續)

▲代理校長 輝行區立國民學校校長王永才於去冬因事辭職勸學所以該校教員劉鍾秀學品兼優業為學所所嘉許所選校長一席由委紳君代理云

▲更調教員 本邑高國學校國民中班主任教員楊衍齋業經勸學所長改委為本邑私立第一試民學校長進席另委拙後伯接充縣立高小校戊班主任楊蘭農於去夏暑假辭職後年校函聘長[illegible]

[illegible]民校畢業生報名投考者紛紛無誤云

▲扶 餘▼

●商會帖尚未收回

商務分會每換會長一次必出商帖若干非言補助警學費即云維持市面其實內中則有用意無論更換誰人亦不肯放棄此權利也該會所出之私帖為數頗鉅聞縣知事雖未與立案亦不加取締奈亂發法莫甚於此現經本縣令飭勒收回仍陽奉陰違置若罔聞故近日市面上屯帖較少該會之帖多數若無有官能不辭勞怨嚴令實行收回俾小民少受損失實為極大善政惜今之官吏其心為民者少也

●稅局長赴奉

稅捐徵收局長係奉省岫岩縣人因有要事必須赴奉一行於上月十八日由局至於局中一切公務暫由督查員曹子榮君代理云

●商會亦大發傳單

商會某會長與前稅局金局長勢謀欺詐商界紳士富廣散發傳單宣佈罪狀商會方面見富之傳單後亦刷傳單多分每家一紙大致謂各商所給金某之錢係自願出非欺詐富廣藉詞以對實屬有意擾害商務望各商勿被所惑金某款去之錢俟容時日定能歸還云云最奇者單內又云與金某之錢係爲營業牌照而發生各商將欵交商會再由商會轉給與金自本留用等語查各商請領營業牌照此案既經撤消所交之欵理應退回各商錢既交商會雖未留用亦不能辭責此案紳商互攻爲公爲私孰是孰非明眼人不難辨別也

▲甯古塔▼

●魯人籌設織工廠

本邑山東同郷會曾經多數人提議招集股本擬立製造布疋之織工廠一處以便提倡國貨而挽利權刻下已[illegible]集[illegible]本籌有頭緒大約月中即可成立云

▲方 正▼

●張知事新政紀要

▲收帖 方邑各錢局所發市帖迭奉財政廳飭張收銷張文樸知事以功令綦嚴未便因事延緩爰定於陽曆三月底為市帖盡數收回之期並在本城設立私帖保收處一所專司其事現全境商民以期限追促遂競持市帖均赴該處兌換江帖一本縣市帖原不以江帖為本位故現時均以江帖兌收之以致該處擁擠非常大有應接不暇之勢

▲禁賭 陰曆正月元宵節前人民相聚博賭幾至比戶皆然習慣成例由來已久張知事於正月二日即布告嚴禁賭博并飭督分赴各鄉牽警科飭鉅款以為可以懲一儆百乃現已時屆陰曆二月而城鄉賭風尚熾積習相沿禁令雖嚴亦不易收效也

▲黑龍江▼

●紳商感戴[illegible]司令

[illegible]

●巴司令電告邊情

滿洲里巴司令日前拍來電[illegible]於恰克圖并界城市為[illegible]扎克以有與過激派聯合形[illegible]單薄恐不能與該派抗拒只得[illegible]範圍各情形專電報告張使云

●張道尹將履新

政府前以黑河為極邊之地加以道尹[illegible]常混亂道尹一職非熟邊防情形者不[illegible]以宋鐵樹特令前任龍山道尹於上[illegible]六由哈爾江下網赴於會城旅館不日前往黑河接篆云

▲榆 樹▼

●所長調查

扶餘縣警察所長劉事臣前由吉[illegible]于二十五號在陶賴洲下車來小車子二十六號到縣在天成店午膳[illegible]集廠等處調查警察歸併事宜云

▲奉天省長公署批示

批 示

原呈人孟紹昌 呈控劉寶芳[illegible]威請查由 呈悉該廣即務[illegible]各項案對之郗劉寶芳謊欺藉昭[illegible]妙營私舞弊[illegible]究竟是否屬實[illegible]縣迅即確切查明呈核[illegible]件併發仍繳此批

原具呈人楊富春等 呈為淨[illegible]派員查辦由 呈悉查此項生計[illegible]五年之欠一切川資費用勢所不免[illegible]該主任伯良續請飭屬和衷以抵公[illegible]經飭處核明令准在案併將送[illegible]單飭局會核究竟有無浮冒[illegible]行核辦所請應不准行此批

冠蓋往來

▲黃子陽(陸軍部諮議官)魏連茹氏(尹鎮使代表陸軍騎兵上校)

▲鄒分氏(第一師一旅長 帶兵[illegible])四日早赴京▲劉恩格氏(奉議院[illegible]長)同上

▲張鎮氏(專經略使署顧問)四日早赴天津

▲楊子元(巡閱使衛隊旅副官)四日赴鳳家窩棚

▲雷長春氏(奉軍司令部副官)四日赴堆子

▲劉榮軒氏(二十八師司令部副官)四日晚由錦縣來奉

▲劉恩翰氏(奉軍駐京軍事顧問官)四日晚赴京

▲張鹹恆氏(義縣知事)四日晚[illegible]

▲關似清氏(奉天交涉使)劉紹武氏(駐[illegible]同鄉)科長)赤塚正助氏(駐[illegible])[illegible]日晚偕阿台西伯[illegible]

神皋雜俎（本欄歡迎投稿）

小說

社會小說 香粉夜叉（一一〇）

霜丐著

第二十二章

却說老夏。當日被一群公民。來個群毆。打得鼻青臉腫。他自己自問良心。作的却是犯法的事。如今喫了這個大虧。也怨不上誰來。幸有警察把他送回家去。他的老婆見他這樣回來。早嚇了一驚。說。你這是怎麼了。那個巡捕說。也不知因爲什麼。只見一羣人在那里打他。一個也沒拿住。都跑了。好在打的還不十分重。你趕緊找人治吧。說着自去了。這婦人慌手慌腳。也不得主意。只得和那個粗使婆子。把老夏臥在炕上。問他究竟是怎麼事。被什麼人打的這個樣兒。老夏歎道。不用提了。我今也後悔不來。我只恨沒養着個好女兒。又沒個賢妻。諸事。只落得人人罵。不拿我當人看。說到這里。[illegible]出來。他的老婆說。你怎的忽然說出這樣的話。女兒也不是不孝順。我呢。雖然不能說賢德。諸事也沒不依你。怎的你到埋怨起我們娘兒倆來。難道你被人打昏了。說的都是夢話。老夏說。你還哄我呢了。你此刻比我還得利害呢。你還道你怎樣了。她的老婆說。如今有女兒替他做情。武大人已經饒恕了。[illegible]

你聽見檀響了沒有。那就是婆子他們的。他此刻已經沒命了。我以後還怎樣出門。難道就把街上人都叫我老狗。說到這里。他自己放聲大哭起來。他的老婆聽說。靜文已被槍斃。嚇白了臉。一攤泥似的。塑在那里。（未完）

筆記

冬鳴齋筆記

▲小林

莊邑。有林茂者。少無賴。好酗。家一大寺旁。偶于佛前求終身。得吉籤。心竊喜。私記他日得志。定新是寺。及長。有柳公宰。曾聞其名。召爲長隨。頗寵任之。呼以小林。[illegible]故術繁。差使終擇。一日有大吏過[illegible]例設館。辦。宰以林付以千金。命辦供事。小林手中。大吏前驅已到。倉皇迎接。忽失金。惶急。擬投水死。一道士然之。謂先生。慰之。且與之曰。子命台發大財。此非汝死所也。勉子歸。勿以亡金掛意。保無怨咎。林因供帳設。一無所備。大吏同以消廉爲素。一見大悅。以爲此人是幹[?]。即向宰借林爲隨。所往勢益大。凡鹽差[illegible]。皆任林爲紀綱。不數年積資至十萬。邢[?]皆知通關。呼林爺。出入衙門。延爲上賓。稱宰亦以丈呼之。而不敢名。林總先生稱。[illegible]供奉。至今不替焉。[?]曰。事有以失爲得者。又有以得爲失者。禍福之較。雖上智不能無惑。此林之遇。有不能不信者焉。林以千金所入濟[?]之[?]。致富乃加乎千萬。有所亡者。[illegible]

著述

七克詩註（四）

清吳潞山先生著 [illegible]

▲克忿 克忿者自勝其[?]怒之心也

忿怨何似。[illegible]

[illegible]

刑法也（太和）至順也不剛不柔。易保台太和（澆）以水沃之也。忿怒亦是極大罪惡。忿怒比如什麼呢。好似狂風烈火一樣。故性情急燥的。說他是性如烈火。好忿怒的人。聽一言不入耳。見一事不如心。就立刻無明火起。氣昂昂的不能忍受。稍受人欺騙一點。便拚命不依。不[?]他人。不怕國家刑法。[?]小不忍。致有一朝之忿。居然犯刑身死。豈不可惜。孔子說。小不忍則亂大謀。易經說。君子以懲忿窒慾。何如這勸勉自克的人。一團和氣。不剛不柔。常用太和之水。澆滅忿火。豈不身心太平麼。

▲文藝叢話（倜儻室主著）

駢體文字與散行文字較。散行文字易於[illegible]。然駢體文字之精者。濃[?]芳[?]。尤爲文藝中之美術之精者。於此知駢文亦文人之章服黼黻也。余近數此道。未能得其萬一。偶繼古人兼誇所得。以附白知月無之意焉。陸作[?]側室有子。友人陸象[?]以聯賀之曰。犯[?]前[?]。[?]皂下盟。[illegible]師於[?]山。珠胎還于台浦。移夜半[?]之步。[illegible]

戲評

燕台歌舞

▲白娛社之票友戲（月眠）

日昨爲白娛社第二次彩排之期。余與友人[?]宛八郎牛魔王孔[?]公。冒車而往。適值熊[?]君之[?]關會上場。[illegible]許述。下[?]法門寺。[illegible]

貴。寄[?]君[?]郎[?]。西皮二[?]一段。板槽上穩。就是動聽。餘亦尚稱妥適。次是[?]君之上天台。雲皇宮殿。聲氣足。大有餘香繞樑三日之概。行腔穩重。非時[?]所可比。此後票友能享盛名者。當推此君爲最。雲[?]君之[?]府。[?]段四平腔。均能合拍。直[?]用[?]爲止。[?]唱帶做。圓滿無缺。在該社中。[?]一[?]鳳人物。配以[?]年君之公差。尤[?]珠聯璧合。爲是劇生色不少。

品花

▲瀋水花國內閣成立之風聞

政府改組內閣之聲浪。日高一日。瀋水花叢。亦有組閣運動。若斷氏下台。組閣何人。尚在醞釀中。瀋水花國。擬先成立。以慰國人之望。玆探聞此次組閣。閣員已內定如左。

國務總理 吳奶奶（留香館）

外交總長 天香閣（全樂班）

內務總長 紅雲[?]（全樂班）

財政總長 池蓮香（雅雲閣）

交通總長 天娥（四海班）

司法總長 麗娟（留香館）

教育總長 翠樓（瀟湘館）

農商總長 張[?]情（迎暉班）

陸軍總長 花雲珍（龍雲閣）

海軍總長 紅寶（九華班）

孤兒按此次組花國內閣。並非出自真正民意。觀所列諸閣員。並無北派一人。爲命事。豈北派中無一人有總長資格者乎。故今日中國南北之不能統一。有由來矣。然瀋水花國人才。實出色藝才情兼備者。當不止此。[illegible]徵求輿論之同情。若擯賢北派中。選出幾人。組一混合內閣。以作北統一。[illegible]矣。

文苑

▲庚申二月初度日于役[?]州自壽感賦（方孝穆）

[illegible]

雜錄

▲奉天▼

●巡官降等罰薪 小東門裡警察第一署官長對於煙賭兩項素曾嚴禁。旋該管境內屢出煙賭案件。當場有數起均被該關警察所長王[?]協[?]。將該署巡官巡長分別降等外並每人罰薪三個月以示懲戒云（文）

●商店改修門面 時屆春令氣候和暖建築工程次第開[?]。城內四平街各大商號近來因時勢之要求紛紛修築樓房若同義和擬修蓋三層樓。若吉順昌吉順洪等均改修洋式大樓。將所有貨物移往西新同照常營業云

●黃煙中之煙土 小東門外某煙舖日前在日站某貨棧購來黃煙八包。拆查時有一煙包內貯有煙土兩包重十餘兩。傳者謂係日人私從北地發來煙販多有將煙土藏於黃煙中者。惜該記號玆不知如何錯誤以致混合售出云（文）

●破獲搶案 去歲大西關二月間同住戶張子萬家被匪搶劫。並傷事主張某一案。警察廳懸賞緝捕。迄今數月終未破獲。四署巡官某昨在西關客店查獲胡匪三名。帶案堂訊供認搶傷張子萬之事。情當送警廳懲辦云（甦）

●妖由人興 據鄉間來人云。城東某十[?]村有住戶李姓者。素業農。家有積蓄。月前某日夜半時。忽覺有人潛入內室。呼叫。有怪[?]行動有聲。李某將欲捉捕。而已杳無蹤影。如是者接連數夜。以致李某及同村人均疑爲鬼怪。然耶否耶。非局外人所能知也（砷）

●宿店逐客 有老少婦人二名。老者年過半百。少者不滿三十。乘京奉車至奉天下車。投宿住東關路院診治。因天色已晚。遂投宿於南關王家店下。據聞店人稱。疑有一種特殊汚跡。[illegible]下部患梅毒。[illegible]店者以其不潔有碍衛生。且恐傳染。當由該店驅逐令其他處投宿云（日）

●租妻遠行 本城雇居民趙殿魁之妻康氏年僅廿十。趙因家[?]窮[?]生計艱難。乃擬赴北省謀事。以資餬口。因其妻康氏不欲其隻身遠去。乃於日前經[?]。將康氏租與縣[?]屬張姓。言明租價六十元以一年爲限云。（強）

●某連長儼于雌威 某營連長[?]某。懼內。其妻頗有雌威。某[?]事不敢任意所爲。[illegible]客。至三[?]始歸。[illegible]該連長由三[?]出[?]下車。[illegible]一[?]日。住處不已。連長唯唯。與之執車而歸。（嗣）

●勢力亦有所不及 某要人之公子。昨乘汽車至平康[?]。行至[?]和堂門首忽有電車一輛從後而來疾行。[?]速。該洋車迴避不及。某公子之黃色皮袍已被泥點濺污。明令電車停住。無如電車行速。霎時間駛渺渺。某公子勢力雖大。亦無可如何。[?]（前）

▲遼陽▼

▲來函照登 逕啟者頃閱 貴報本月三日雜報欄內載有小西邊門裡分駐所巡警王吉順[?]玩[?]等情。[?]一段。披覽之下。不勝詫異。查巡警王吉順在署充差有年。[?]酒色之[?]。[?]巡長復在本分所[?]查。[?]決無此事。想係貴訪員訪聞之誤。事關名譽。特此來函。請[?]更正。以照核實。請

盛京時報大主筆先生著安

小西邊門裡分駐所巡長李世臣謹啟

●行賄反噬 [?]受理民刑各案。雖係有頗爲[?]事實。但有之傳說。[?]未將有確據。不料日前代書劉潤芳與法[?]某人相熟。有[?]施河[?]某犯煙毋罪。託劉潤芳運動減輕。劉某遂託吳書記官耿老媽從中運動共花費洋二千四百餘元。詎該案究時仍科洋八百元。該犯因[?]已花錢。後又多罰。遂自歸業將其審記官耿媽看押。且株連多人。現正在偵查中。此間檢察長亦爲此事赴高等廳請示辦法云

▲大連▼

●拾金不昧 日昨下午三句鐘有友人由車站歸寓。彼時細雨如絲。當乘四十號大承[?]之[?]車。內下車。[?]迫。致將錢包遺落車中。內儲金戒指兩個。奉票十餘圓。[?]一節。該車夫拾得旋即以六號完全送至寓所。當給酬謝。執意不收。此夫若此。可謂拾金不昧云

●拐欵潛逃 本埠盛[?]報分館報差孟慶煥年二十三歲。係山東黃縣人。日昨赴市內收取報費。距孟某收到小洋壹百餘元。陡起不良之意。將款拐逃。現該分館主任已印[?]孟某像片多張。懸賞捕捉。究[?]能否弋獲。尚未可知

●翁婿反目 大連街內[?]家民[?]韓裕發[?]有女待字。去冬經縣李[?]盛三[?]作伐。將女許與[?]縣[?]某爲妻。言明彩禮小洋四百元立有字據。過門後雙方和諧。亦無異言。近日韓某時向吳某借貸。吳[?]因數[?]多未便允准。韓某所欲未遂。乃散布流言。損壞吳某人之名譽。吳某現擬與之起交涉云

▲復縣▼

●巡官收監 海鄉承審員自到任以來四處設有匿名信箱。日前該局箱內[?]匿名信一件。係控警察三區二所巡官崔某內云該巡官前曾在[?]行搶某某情事。遂將該巡官傳來。自[?]即收監。現正審訊。該巡官自治理地方之責。難免不無嫌疑。如[?]匿名而[?]件。[illegible]究竟如何。容訪再誌

▲四平街▼

●拿賭送究 四警察一區二分所於日昨下午在南關偵得賭局一起。巡官當即率警前往將該賭犯等連同賭具一併拿獲。轉送警察所訊辦云

●誤控解釋 本縣富東原與慶勝和涉訟一案已誌報端。茲查悉因山連山關發來木料一火車。原先運去一半。餘歸慶勝和二家均分。代售富東原數日。慶勝和比富東原未辦。[illegible]。遂赴日警署[?]控。經警署派員調查明悉。慶勝和並無[?]詐情事。現已私行解和了事云

●經理得人 本縣公興厚專以代客轉送貨物報石爲營業。經理[?]某普自日躬辭[?]。[?]御不辭勞苦。對於各商店信用昭著。洮南遼源爲有分號。奉天長春各公司均設代理處。諸云因人成事。洵不誣也

▲遼源▼

●恭送牌匾 洮昌道尹[?]恭[?]任以來。對於內政外交積極[?]頓。不遺餘力。以致政聲卓著。商民莫不有口皆碑。茲該道尹經張巡閱使派任稅捐局長。遺缺以東邊鎮守使[?]。潘[?]氏[?]充。此信傳來。本邑各界人士大有難舍之概。是以特[?]製匾額二方。文曰（風宜泰野）（政界口碑）。併德政牌四面。於日昨恭送道署。以作紀念。一時觀者嘖嘖天稱其盛

▲西豐▼

●視學蒞止 前縣視學某已辭職。玆經奉天教育廳委于君[?]繼任。于君爲人精明學問宏富。日[?]縣視學[?]已於日前到任。[?]查學務。以期教育之進步云

●獲匪送懲 本邑東鄉[?]團孫子[?]處張[?]福春家於舊曆正月間被匪搶劫。綁事主一案。[?]縣已曆多日。尚未破獲。日前該處警察局隊[?]二隊袁隊長任四中街將該案正犯[?]仲和拿獲。日昨送交警察所轉送縣署依法懲辦。以寒匪膽云

▲瓦房店▼

●盜犯正法 前經警察四區拿獲盜犯顧崇義並叢某陳某三名。現經[?]清鄉局提訊明確。稟請上峯核辦。於三月三十日接到省令就地正法。遂將該盜犯顧崇義叢陳二人驗明正身。綁赴刑場槍斃。示衆矣

●潛逃未遂 本縣城南二臺子溝林某之女。早已字人。現年登二十八。[?]惟其夫頗不適意。以消吉期近。遂追其父送至外祖家藏匿。以冀人另配他而事機不密。竟被水人尾追。來見。當將某[?]欄住。去路。但該女[?]究不知如何了結。容訪再誌

▲方正▼

●軋斃幼童 本邑南門外陳志[?]子[?]住戶[?]隆家[?]中貨性頗[?]厚。忽於日昨由山裡拉運木料歸時。日暮車夫失慎。誤將東鄰[?]某之四歲幼童軋斃。因二家素日感情不惡。又係比鄰。是以經百十家長等從中調處。均願和平了結。詎往縣署呈請免究。縣署聞知。即派人前往檢驗。立將[?]某看押。究竟如何辦法。再誌

▲鐵嶺▼

●修砌水溝 邑西關三街後城牆胡同某商號以門前水溝傾塌致水流溢滿道路防交通且[?]商務。遂於日前特在[?]建築所[?]工若干。將門前水溝大加修理。惟該胡同街道甚長。附近商戶亦多如能家家若此整理。該胡同街道[?]乎可矣

▲突泉▼

●連長破案 駐突陸軍二十九師[?]兵[?]十五團第二營六連連長[?]俊廷[?]頗老練。辦事認真。客冬將縣十一月十三日有洮南縣四區民張海山被身着軍服攜帶[?]槍之[?]匪五人搶去牲畜並槍傷渠父[?]張某。[?]訪知內有該連長戈什[?]係[?]成之楊某。即據情呈於司令部。該師部令行[?]飭該連長詳查。該兵[?]在外[?]酒滋事已於[?]曆十八日[?]草等情。據實呈[?]。想此中出自該兵事[?]後當然與連長無涉。而張某不加底細。即行捏控該連長。仍以真假莫辨。[illegible]歸案何以分皂白而對得[?]是非[?]迭次請[?]上峯給限半月務[?]將究。後該連長日夜帶隊訪[?]至康平縣界。卒將該楊某[?]獲轉送旅部法辦。訊供與該連長呈覆事實不謬。若非該連長[?]緝有力破案。則速[?]有此[?]水落石出之一日耶

本館營業部啟事

各埠分館代派處知悉本社每月所收報費。[?]以奉大通用洋票爲本位。外省[?]票概不收納。去歲業經登報通知。[?]日久多有忘記。仍有以吉黑中交票[?]。補報[?]省雖代折扣。[?]多虧損。以此本社復行通告。[?]收外省[?]票。[illegible]遵行。莫[?]是荷

分館經理易人

本報[?]家屯分館經理[?]君自願辭職。遺席現由本社另委[?]學[?]君爲該館經理員。前任[?]館本報[?]項[?]告一[?]。[illegible]各界諸君此後欲訂閱本報刊。登廣告[?]。逕至分館與新經理[?]接洽可也。特此佈告

特別廣告

聲明丢失憑紙

敝公司於陰曆二月十三日由深井子發大連豆一車係大連東線[?]收據共計大豆二百八十八包。車號七十一百七十一號。經該站發給[?]紙[?]紙隨[?]送[?]失。[?]紙於[?]之[?]。因不[?]在車中將[?]紙失落。無論落於中外手。概作廢紙。特此登報聲明

深井子站天興公司謹啟

民國要聞

●二日政局之消息

▲總統勸合肥回京
▲靳邸二日之議會

新總理忽萌退志各節已誌本報頃復探聞總統因靳揆前日缺席閣議會於昨日（二日）午前傳見新揆慰勸多時並囑其勿存火氣勉任艱鉅云云惟靳揆因合肥出京近日甚為抑鬱及聞段氏擬久駐團河益覺不安故又萌退志昨日總統特派吳笈孫往勸合肥回京以靜人心以息政潮合肥答以我惟恐在天津等繁盛地方易致社會疑慮是以來此僻靜之地小作勾留並避塵囂決不預聞政事請以轉達總統云云並聞靳總理又於昨晚在私邸設筵讌請田督（中玉）約曾田朱李各總長徐籌邊使段司令王揖唐諸君作陪對於政局問題或有一種協議（新揆昨日照例未到院今日如何出席閣議政局或不至發生何等變化云）

●和會問題之近訊

南北和會現正向再開之途進行一節業經迭誌本報茲探昨日所得之消息舊國會議員近在上海開會議發表宣言承認王揖唐氏為北方總代表以便進開南北和平會議云而籲赴香港之民黨要人如吳景濂林森等氏亦將於二日赴上海云

△岑之和議條件與唐督　頃據廣東傳來消息岑西林十日以前曾向唐繼堯氏提議左列議和條件徵求唐氏之同意唐因第二第三兩項有違反護法之精神已表明不能贊同云茲將岑所提出之條件列左

（一）新舊國會之取消

（二）由各省議會派出代表二人會集於南京議定議員選舉法再行依是項新選舉法選舉議員召集國會

（三）添設弼德院以南北之元老組織之為政府之諮詢機關

（四）承認徐世昌為大總統

右列四條件原係章士釗郭椿

李□王克敏施肇等在南京會晤時議決之條件函徵得李純氏之同意者也

●滇粵調停問題昨訊

滇粵軍事終了情形已迭誌本報茲據最近情報此次滇粵問題之易於解決蓋因楊益謙之態度軟弱（在韶州之李烈鈞氏不知最近情形若李氏得知楊之態度及其他最近實在情形則將發生如何之變化亦未可知云）據某某於岑西林之調停條件李烈鈞氏之軍隊移駐湖南省境需款五萬元已由軍政府由外國銀行存款一百二十萬元中支出因存款人伍廷芳氏住在香港不得簽字需向日致存款不能提出軍政府尚在困難中云

●東北邊務近聞種種

△新省邊防與軍費　政府昨接新督楊增新來電謂新省地居邊要關防倍甚與他省情形不同軍政各費萬不能核減請中央量力協濟楊督電到之後本大總統批交財政部核復該部核復結果業於前日電告楊督謂中央所需邊防軍費應依照國會議決數月勻配撥支未便再增以維預算至所請盡力協濟之處中央庫儲支絀礙難准如所請云

△接濟威埠民食免稅　威海衛地方頻年荒歉上年災情地貧民多不聊生該處英國官憲特向我政府中請擬從大連採買高粱一千擔運赴威埠接濟民食以舉慈善請飭稅務處令知大連海關免稅放行以昭誠意該處英官憲又電政府內稱威埠現狀急需此項高粱所請免稅放行之壹千擔係威埠勸農約合普通担數三千七百擔更請注意俯爾查照等情我政府因顧念災民起見業已完全照准總稅務司飭令大連關遵照查照免稅云

▲俄新黨交涉之圓轉　前俄激軍侵入饒河縣擅捕縣知事及駐兵縣城一案當由吉督迅知李代表家鏊等向威埠俄當局提出嚴重交涉聞威當局近對此事極為不安已即將饒河駐兵撤退並擬嚴辦滋事俄兵及赴李代表處道歉（至伊埠虐待華僑一事威當局亦允向伊當局疏通妥為安慎以敦睦誼云云）

▲謝軍解除武裝矣　昨據黑龍江消息謂謝米諾夫部下官兵一百六十七名業已解除武裝並於勘日由滿埠押送出境所有解除之槍械等物均已照數封存云

▲報告接收霍氏政權　政府昨接吉林省公署路局電稱路務派隊協助解除俄警武裝並收回霍爾瓦特所有政權云云

▲阿省俄軍小衝突　昨當局接新省來電謂阿省俄軍中新舊兩派各天一隊與內部意見不治致生衝突現該阿司令部解除武裝查該隊內附有華人二百餘名擬乘機向該司令部交涉一併資遣出境是否有當仍候核示辦理云云

●靳雲鵬之後盾

奉天與前路防線有全要關係故財是以對於奉軍亦頗為注重頃有密函致某鉅公係聲明如靳揆辭職（謂閣中央無誤）張作霖惟有將奉軍全部撤回專意維持東北防務（等語雖近于要挾亦頗有至理也）

●閩省南軍附北之現象

閩省南軍內閧日久聞近有劉□宋淵源王榮光杜起歸等四部於前月十八號忽叛歸北軍以原駐之青陽等地讓北軍駐紮並向安海（原為南軍陣地）方面倒戈日前駐守安海之南軍異常危亟告急林葆懌林郎以轉電軍府作以閩督所部越防為詞

●參陸處預定討論之案

參陸辦公處定於本星期六日（三日）在寶光門內舉行會議公開其重要議案計有三件（一）劉存厚內用後北所率之第二十一師如何處置應付討論（二）閩省南軍交戰甚烈已有破壞我軍防線之勢如何辦法應付討論（三）湘省南軍撤防後派員犒賞取如何之手續應付討論將來開議後情形如何探明再誌

●全國青年大會既開會

全國青年大會（於前晚十時半於維斯禮教會堂開）參會人男女不下一千名首先行所祈禱禮次報告大會議事規則之通過全國大會適用法（關於假借新學會院平安會影國及以其他）教育討論體育教育及兒童福事後選舉職員九名巴羅滿氏演說廿五年前與現在之青年會比較（兩來之青年會）青年會與世界之關係青年會與中國國民之關係社會教育與國家之關係上海代表民間運動畢有由西代表之演說新聞報告十時半散會云

●關於合肥歸京問題

關係靳揆與安福系之傾軋方均有一種陰擬利用段合肥以利自己之地位而合肥雖不願投入其旋渦中特托遜覆靳之約突赴團河雙方雖不無失望之嫌但靳揆既欲公然請合肥指示進退而合肥遂遊然離京照此看來靳揆在表面上似有請求合肥歸京之義務但未知靳揆是否因此之故然昨日午後靳揆特與安福系某要人會晤諮詢請合肥速行歸京（靳揆則以為須請合肥速行歸京）以絕政界之謠言某要人則以為敦請合肥之歸京是將合肥投入政界旋渦中（兩者意見遂不免見一致最後靳揆復將自己遊說之所以同知某要人意見面某要人因此問題須靳揆自行）

●不准各省聯盟之提議

中央以邇來（因種種政潮關係京外）始有八省同盟之說（嗣後反對者又有十餘省聯盟之發起頃聞府院閣將）擬定將來斷不准有地方聯盟之事（不久當有明文發表云）

●劉氏將充川邊副司令

中央前據川邊鎮守使陳遐齡來電攻訐劉贊廷（曾誌各報）惟當道以（據別處報告）謂劉贊廷對於中央實熱心擁護擬任劉氏為川邊副司令以佐陳氏（陳氏與南鄰彼此之惡感云）

●昨聞之滇桂戰情

（據某方面電稱）李烈鈞所部滇軍於前月廿四日已攻佔南雄（南雄知事逃赴江西大庾縣）桂系臨時總司令為魯大才（所帶約一混成團）桂軍現以沈鴻英為前敵總指揮與邱渭南所部會合（共計廿餘營集合）於翁源節節前進閩復南雄（氏聯則月帶桂軍向英德）琶江一帶成就（李根源所部）（又閩月帶滇軍會合李致堂所部駐仁化一帶）魏邦平（四月帶粵軍）駐龍川長寧一帶（均係遊擊策應）至李烈鈞現帶三十三團駐始興廣招粵贛土匪藉厚兵力（又聞林虎軍已將四會所駐滇軍擊破）云云

●對俄通牒暫不答覆

全俄勞農政府（向我國正式通牒）表示和好之意（聞）當局意見（我國現與協約國取一致步調各國現正派員試與俄調查）對俄方針須俟調查後方能決定（我國此時自亦未便單獨有所表示）對俄通牒（決定）暫不答覆云

●運河督會辦就職

張謇韓國鈞奉派督會辦江蘇運河工程（業經報告張韓兩君現已）就職視事（昨電致政府云國務總理各總長全國水利局總裁均鑒奉令派督會辦江蘇運河工程事宜遵即組織于四月一日在江都縣城設局開辦除呈報外謹合電聞謇國鈞東）

●屈省長有不更消息

屈映光與徐鼐霖對調一事刻下確聞無形消滅（並聞山東督軍田中玉日前晉見總統時曾代屈氏竭力洗刷（且謂即使再易他人担任長省亦恐難得為人之歡迎莫如暫行擱起而總統對此並無拒絕之意云

●段合肥在團河辦公

邊防督辦段合肥已赴團河（暫）住所有邊防處事務（重要者）親自閱看（其普通文件即由參謀長傅良佐代拆代行故每日均）有馬差往返於團河也

●田督軍收束山東軍隊

魯督田中玉（此次來京對於軍政與當局極有所陳述聞日前進府）謁見總統（之時曾）面陳收束魯省軍隊辦法（每月可省十四元鉅款頗為樂聽云）

●邊防軍將撤回北苑

吳佩孚（實行）撤防（以來曾由曹）經略（索邊防軍借佔）順德（方面之）營房（早經報告茲聞）陳文運（特為此事前往保定）面謁曹使（鐵商）議決擬將（所有順德滄莊石家莊）各邊防軍（日內）撤回北苑（並聞陳氏業於昨日夜車來京籌備一切矣）

●關於吳軍撤防之要聞

▲大總統派員赴鄂　大總統（現因吳佩孚撤兵問題）特派（公府軍事顧問）蔡漢卿（中將持函赴鄂）與王子春（督軍）接洽應付湖南防區辦法（聞蔡顧問於昨早八時乘京漢通車南下云）

▲調查湘西南軍兵力　湘西南軍兵力（向來甚為）濃厚（惟外間則鮮知其詳情茲據昨日常德方面快訊對於南軍兵力調查頗詳茲紀如下（一）辰州之駐軍一混成旅（二）田應詔所部川軍四千五百人（三）張學顏所部一千人（四）蕭汝霖所部約一千五百人（五）林德軒所部一千五百人（湘南之討逆（湘黔）軍隊兵二十營合計在三萬人以上（有此以上兵力）譚延闓之統一湘西計畫更為活躍云

▲電令湘督籌備接防　吳師撤防（勢在必行中央明知無法阻止故一面電囑曹使挽勸一面仍）責成張敬堯迅籌接防辦法（聞參陸處昨致湘督一電畧謂）吳師長所部毅然撤回（已由院部切電曹經略使（飭為制止）諒（不至由有移動（但）湘南防線（關係全局（仍）應由執事將防守計畫預為籌定（免致臨時倉迫發生意外是為至要云云

來件

改良中國棉種（續）

金陵大學農林科科長芮思婁著　助理趙崇鼎譯

總之欲擴植外種之棉切不可採用大批輸入之外種必須由內地之試場產出種子而此項棉種場之設立則愈早愈妙也於此有一可幸之事即美國高地棉種與中國本產棉種絕無異花受粉作用是也此事於一定之區域內惟種純一之棉種一舉兩便利益可免除因混種而日就衰之弊也然苟不加預防然分布直接輸入之外國棉種於一般農民致棉種日趨混雜則此純粹外棉與純粹本棉因無異花受粉作用而不致混雜之利亦必減失矣即外種棉與改良之中國棉亦不可栽植於同一之區域內因外種棉與尋常之本棉雖無混合之虞但若外種與改良之本種栽植於一地則不免有混合作用而種日衰退也此外尚有一不幸之事即外來之棉種每易與病菌及害蟲以俱來即美國之棉種亦不能免如墨西哥之棉莢蟲自一八九四年傳入德克薩斯省後距今僅廿五年其現已蔓及全省棉區域每年損失多至數百萬元且使數地之棉業竟至停頓其為害之烈抑可想見矣今中國政府為思患預防計宜命關吏檢驗進口之棉種施行熏炙之手術蓋鑒於美國前失之日中國切不可視若無睹而再蹈此覆轍也夫任此項檢驗管理得人之極種可專供產出外棉種子一眾不但可使外種免致水土而種分給農民且可免去如顧於外棉輸入之接濟焉然欲實行此事非有富於學識經驗之技術家不可奈此項人才現正缺乏甚間今日之種棉者其非辨認執為脫利絲棉執非脫利絲棉而期他日

社會判詞

▲風流判詞（直隸）

順城居民陳昆山有女曰阿昭雖無傾城之姿卻亦嬌小玲瓏姻秀可愛同里有顧成玉者其母某氏與昆山妻係屬姊妹因媒聘阿昭與成玉為室昆山以彼此親門當戶對又屬親誼昆山遂許之越數年成玉因父病卒又拙於謀生已瞬年幼無知家產漸罄無力支持不得已傭工度日昆山見成玉家道如條遂起嫌貧之心許成玉以重金退婚成玉不從其時昆山無可奈何使女託足空門意欲拒絕之俟成玉另娶後又為其女擇婿也兩月如流光陰倏忽數年後成玉漸長家貧如故訪婚無所阿昭則幼年出家塵緣未了年及二八情竇乍開觀於其面美其衣香水其身然一風流女尼也而一般遊蜂浪蝶亦轉引為知己於是法華庵中即其宣淫之所醜聲四播遠近咸知此時成玉雖欲追婚無如人因貧窮擬開阿昭有不良之行其成有悔心復踐舊盟向所願也乃再三躊想無計設施一日因赴咸寫之裝忽阿昭自前面來彼此相遇於秋波傳情成玉乘間以言詞挑之阿昭低首含笑不語成玉知女有回頭之意大喜回家商於其母以欺貧毀婚控昆山於法庭乃將阿昭判歸成玉並許配花燭影媾乃雙方和解之日又無此本月間事也爰錄此案判詞於下

案據顧成玉以欺貧毀婚懇請提究等情起訴陳昆山即陳陵一案當經本知事准理集案當庭質訊得顧成玉之母與陳昆山之妻係屬姊妹因媒聘陳雄之樹居長千里昆山之女與顧成玉為室蓋連枝同氣前人種姊妹之花由果證因緣璧而雄雄之聘盟三生之有幸況伉儷皮為禮介以緣致阻于歸而父母之愛貧乃欲改字婚有心而徒嘆碧血文無計而乃通緇流怨以滿言刺成玉非無知者因面對陳昆山於以陳之既有證物設為家長作兒女婿人其人而挽回薄俗試問陳昆山何如父不父而造此孽因歸何如乘龍乘見子孫勿循國家法律兒女恩情委曲求全勿違此判

民國九年四月七日　水曜　乙未　各人吉凶

明日之吉凶▲一白之人不慎小故恐誤大事南北吉▲二黑之人欲有移居之舉吉南方吉▲三碧之人有旋渦中西南吉▲四綠之人勞而無功之日謹慎為人乾壬吉▲五黃之人所向皆吉但須慎飲食乾東巽吉▲六白之人迭發輕率必遭失敗須守常規東西北末吉▲七赤之人事與心違之日不可為勝負之爭▲八白之人好事續出進退利益之日吉南北吉

實本金 四千萬元（全額收齊）
積立金 五百五十八萬元
本行辦理存欵貸欵割引匯兌事務買賣生金塊銀其他一般銀行業務莫不執行並在朝鮮滿洲海參威管理金庫事務
京城南大門通 振替貯金口座京城三三三番

朝鮮銀行
總裁 美濃部俊吉

分行及出張所
日本 東京・大阪・神戶・下關・
朝鮮 釜山・大邱・仁川・平壤・鎮南浦・元山・群山・木浦・羅南・清津・會寧・
東三省 大連・旅順・營口・遼陽・奉天・奉天新市街・鐵嶺・開原・四平街・鄭家屯・長春・吉林・安東縣・龍井村・哈爾濱・傅家甸・齊齊哈爾・滿洲里
中國本部 上海・青島・天津・濟南
俄領 海參威（貨幣交換所）・布拉戈貝勤斯克・哈巴羅斯克・赤塔・
美國 紐約
此外於倫敦巴黎及內外樞要之地均有匯兌代理處分行及出張所

恭頌吉長路線運轉兼營業課長中川增藏君審查係長寺尾熊次郎君暨站長梁達祥君之德政

查下九台地處吉長要衝乃裝糧之區向者累積糧俩支配稍歉若與提運頗通迫自運轉課長中川君審查長寺尾君有鑒于此設法舒通商艱度時勢所定期章秉公親查力除積弊定俩排列成車抽籤分號檢驗尤恐不濟邀商按班監視並至抽籤之期集合糧業著名執事人等並派公開總之盡善盡美其辦理之完全是商等均沾佳惠又兼但此若非該站長梁君從中贊助辦事認眞勤惶有法曷克臻此商等咸受其德無以為酬謹登路報藉省頌揚略表微忱

東永茂 洪發合 實業糧棧 同順合
東益合 双合棧 天興福 益發合
裕盛合 公昌和 同合泰 双發合
忠盛合 協和棧 東興倉庫 大同棧
義興福 天成達 永發通運 廣茂泰

吉長路 下九台鎮糧商 公啓

東京 中川製

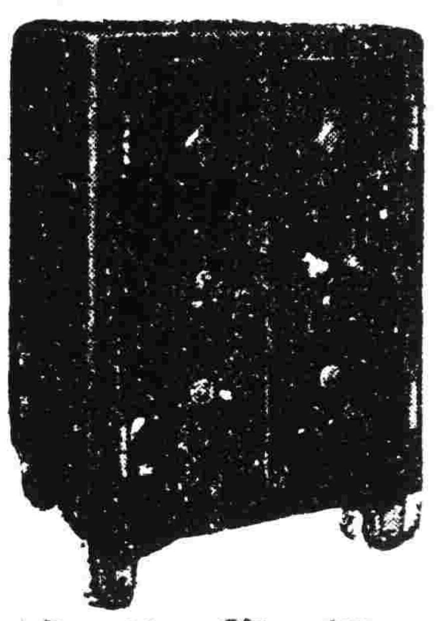

紐鞭特式 金櫃

常以品質為本位實斯界之覇王也
中川製紐鞭特式金櫃
請即用選 知定言之非虛
奉天 滿蒙總代理店 合名會社 藤田洋行
電話長二一四番 二二四番 振替大連一七八番
詳細特印圖型及大小尺寸樣本一冊函索即寄不取分文
特約店 安東縣 原田株式店 長春 和登商行

大連市吉野町 萬寶金店
金銀首飾 兌換赤金

本金店開幕以來歷有年餘辱承各界賜顧感激無涯至貨眞價實花樣工巧又荷嘉賓今因推廣營業起見內外修飾改造時式門面高大樓房自煉福字十足赤金精製改良金銀首飾中西器皿自選珍珠寶石軟硬嵌鑲鍍金包金法藍均極佳妙所有委製定貨悉符尊意限期不悞應有盡有無美不備兼收各路沙金荒金各國金幣如蒙紳商惠臨無任歡迎須認三星商標為記庶不致悞

大連市吉野町一丁目十三番地電話一九二二 萬寶金店謹啓

定做各樣洋服并販賣各種洋服材料

奉天小西關 田中洋服店
電話 日長二十番 中分二十號

本店 大連市監部通
支店 長春、公主嶺、四平街、開原、鐵嶺、
出張所 奉天、遼陽、牛家屯、西營口、旅順、
設在地

山口運輸公司

敬啓者公司鐵路省神戶設立歷經有年擬代客轉運貨物及各種石炭後設辦各地報與運輸近敝公司特於大連開設門面以及本站設支店祇因牛家屯站樹于街內遠道上返請君多不便利是以在營口老爺閣街重設新站門面至于各埠運送貨物往均甚順安如蒙賜顧請爲照顧
左開各支店設在專用鐵路枝線 長春 公主嶺 四平街 開原

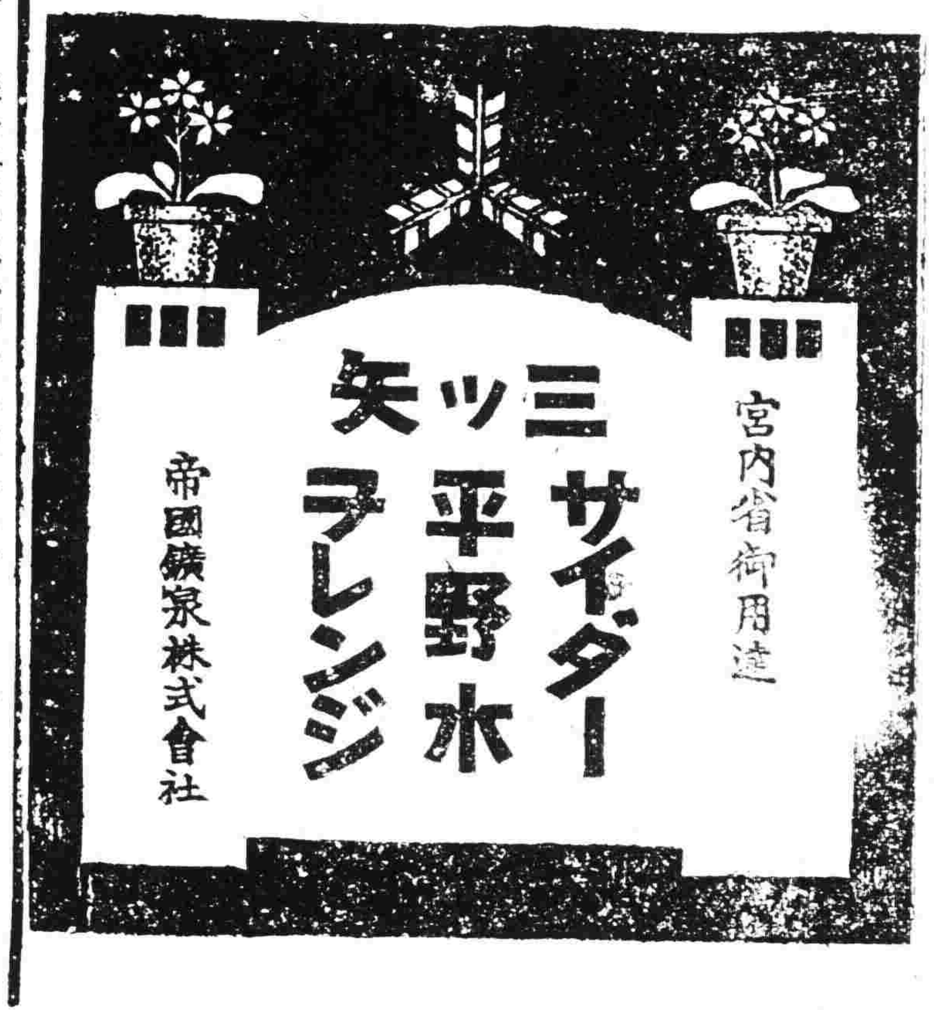

注意

奉天茂林館分設在小南門裡東鷹市口內路北茂林分館院宇宏敞房屋清潔食宿方便早晚兩餐均係上等白米兩菜一湯者日價一元兩餐白米一湯者伍毛特此奉聞謹候視顧

本館主人智榮亭謹啓

請看千金寨商戶無故受累

啓者人在千金寨開設同惠豐共集資本五千二百五十元內有郭子英係將某及櫃夥堂所出之資本紅賬俱在號簿可查現因郭某與郭某合夥開設公益泉賠洋甚鉅內有欠官銀號貸欵一萬餘元係會成店担保公益泉關閉郭二東逃避無蹤官銀號追保索欵而會成店遂將敝號係郭某所設呈請縣署協同商會將全部封閉停止營業敝號非郭某一人所設僅可將郭之股照數提出商亦不能抗拒茲有使敝號全部受累不能營業而縣署又不能剋期解決商會本有維持商家之責又不能理論則商損失極大不平則鳴是以登諸報端質之索埠各界與論是否能平

敝號 同惠豐具

◎聲明 低利放欵限期從緩不分中外莫煩介紹

奉天十間房 滿洲農工株式會社 電話日五二八番

營業課目 ○低利放欵○經營農業○受託土地之管理及處分○土地建築物之買賣及貸借○買賣各種債票及股票○辦理保證事宜○代辦商業行為

脊髓病

罹此患者手足不利腰腿不仁肩膀腰脊時覺疼痛麻痺有願受療治以上諸症確有眞正效力希望者請封入二錢郵票函示即寄詳細答覆

日本播磨國明石西魚町 元木本家

南三鄉 公啓

縣公署稽查委員唐君文遠字瀛洲本月六日奉委到鄉調查全縣紙幣印花屠捐各項認眞勸導遵章調查對於鄉間事宜大公無私對於禁絕金票紙幣尤其認勞認怨向來稽查未有如此清白也非我等有識人之明焉能得此長材不愧為賦長此以往非但積弊清除國稅亦必增進而民等咸其廉潔自守不辭勞怨是以登報頌揚之也

南三鄉 農會長 洪振海 董萬明 公啓

巡官德政可欽

撫順一區右城子警察分駐所巡官王君烈武任差以來勤為諸懷盜無可發[illegible]可設地面平靜民常務村年富春濟之際街巷泥濘交通不便王君招集商民重新修理善政百舉不勝悉數[illegible]去年破獲要案三起[illegible]一永合破殺兒犯一[illegible]一大[illegible]武[illegible]某被搶[illegible]附民[illegible]道若王君者警界不可得之人謹登報端恭頌介聲

撫順一區農 高餘九 鄧殿臣 謝資[illegible]
古城子商界 劉萬祥 范奎亭 潘泉通
紳 呂仁亭 楊子榮 謹啓

咬子逐母乘機蠶蝕

啓以省東千金寨東街已故之居士邵葆琳者家子也十年前喪偶母續娶吳氏為繼室為其撫養子女其時前子文奎年甫五歲其父辭世後繼母吳攻苦發婦井井有條教知文奎之叔邵葆玲及堂叔葆羅等久已垂涎孤婦之產又無隙可乘遂去春與孤婦代賣地段隨日人之價每畝得洋二百二十五元交代吳氏母子皆於乙丑廿五元此番吞欵約二千元有奇為氏雖屢議其奸並未敢[illegible]獨逢彼怒復以存六百元賄買文奎妻父[illegible]有女登門尋其妹吳氏之缺[illegible]人名節無端毆打吳氏欲控諸官而[illegible]良罪務而去由此以來蠱惑其子[illegible]視者譬仇去歲年終其子與婦竟將吳氏偪出迫令正元宵節後經邵氏宗族邀親降多人為其母子共立公約共守家業歸承未逾十日其子媳不令飲食[illegible]不堪吳氏以報警無效遂於[illegible]起訴已經傳案遞訊尚無定奪日前如何判法即非他人所知也云云

撫順縣邵吳氏陳

恭頌邢縂員之清廉

奉天清丈局新委和字組員邢公濟川前到敝縣北鄉丈放官地案公辦理正直無私所用僱員繩夫等毫無需索供給食品及一切逾越規章之舉並無[illegible]下段必躬身監視不辭勞瘁對上則不負國家之寄待下則無煩百姓之擾既除往昔之積習可風勵於將來村民等感戴廉潔服膺恩恤刊諸報端藉鳴謝忱

義縣北鄉公民 滿河寨 長 高慶春 常麟成 等同啓
大二台 甲長 李榮九
公民 張國棟

監獄犯公頌看守長

前充[illegible]監獄看守長李榮亭君司職數年勤懇從事為人忠厚公正無私對於犯人時以良言勸導督飲食等事皆視清潔病者[illegible]醫[illegible]有周濟犯人[illegible][illegible]故為登報[illegible]作為一之[illegible]

双城全體監獄犯公啓

赤玉ポートワイン

美味與滋養兼全之葡萄酒

每晚一杯優於百藥

試請於早晚飯前飲一杯赤玉葡萄酒則不知不覺精神鼓舞元氣大振一日之事可以愉快辦之而家庭之中亦得一同快樂無病無災以遂其生活

七博士賞讚之葡萄酒

七博士何故賞讚此酒謂為無比之滋養飲料而推薦之於諸君乎誠以其美味適口雖幼童亦皆嗜之又以其富於滋養能收健胃補血强身之實效故也

如斯之人飲此酒必有效驗

鬱悶不舒之人
血色不佳之人
過於枯瘦之人
元氣虧損之人
心悸怔忡之人
食欲不振之人
夜不安眠之人
根元素弱之人
手足冰冷之人
頭重腦暈之人
血液虧少之人
悲戚愁煩之人
久病新愈之人
素常柔弱之人